



COMUNE DI LEDRO

Provincia Autonoma di Trento

REVISIONE PERIODICA DELLE PARTECIPAZIONI PUBBLICHE

ART. 20 D.LGS. N. 175/2016

Allegato A) alla deliberazione CC
n. 61 dd. 27.12.2018

Il segretario comunale
dottoressa Lorena Giovanelli

Sommario

1. PREMESSA NORMATIVA	3
1.1 Enti assoggettati al TUSP ed enti esclusi	3
1.2 Partecipazioni oggetto della razionalizzazione periodica.....	3
1.3 Compatibilità tra legge provinciale e legge statale	4
1.4 Vincoli	5
2.RAPPRESENTAZIONE GRAFICA DELLE SOCIETA' PARTECIPATE DAL COMUNE DI LEDRO	7
3. RICOGNIZIONE DELLE PARTECIPAZIONI SOCIETARIE POSSEDUTE DIRETTAMENTE O INDIRETTAMENTE.....	8
4. SCHEDE DI DETTAGLIO SULLE SINGOLE PARTECIPAZIONI DIRETTE.....	9
ALTO GARDA IMPIANTI.....	9
ALTO GARDA SERVIZI S.P.A. IN SIGLA A.G.S. S.P.A.	14
CONSORZIO DEI COMUNI TARENTINI SOCIETÀ COOPERATIVA	19
INFORMATICA TARENTINA S.P.A.	25
TARENTINO RISCOSSIONI S.P.A.....	31
IRVAT SRL IN LIQUIDAZIONE.....	36
CONSORZIO ELETTRICO DI STORO SOCIETÀ COOPERATIVA.....	41
PRIMIERO ENERGIA S.P.A.	46
5. SCHEDE DI DETTAGLIO SULLE SINGOLE PARTECIPAZIONI INDIRETTE	51
CENTRO SERVIZI CONDIVISI SCARL.....	51
6. AZIONI DI RAZIONALIZZAZIONE	58
ALTO GARDA IMPIANTI.....	58
IRVAT SRL IN LIQUIDAZIONE.....	59

1. PREMESSA NORMATIVA

In base all'articolo 24, comma 1, del decreto legislativo 19 agosto 2016, n. 175, recante Testo Unico in materia di società a partecipazione pubblica (TUSP), ciascuna amministrazione pubblica, entro il 30 settembre 2017, era chiamata a effettuare, con provvedimento motivato, la ricognizione straordinaria delle partecipazioni possedute alla data del 23 settembre 2016, individuando quelle da alienare o da assoggettare alle misure di razionalizzazione di cui all'articolo 20 del TUSP.

Una volta operata tale ricognizione straordinaria, le pubbliche amministrazioni hanno l'obbligo, ai sensi dell'art. 20 del TUSP, di **procedere annualmente alla revisione periodica delle partecipazioni detenute predisponendo, ove ne ricorrano i presupposti, un piano di riassetto per la loro razionalizzazione.**

A tale obbligo sono tenute le amministrazioni di cui all'articolo 1, comma 2, del decreto legislativo 30 marzo 2001, n. 165, i loro consorzi o associazioni per qualsiasi fine istituiti, gli enti pubblici economici e le autorità di sistema portuale (art. 2, comma 1, lettera a), del TUSP).

1.1 Enti assoggettati al TUSP ed enti esclusi

Le amministrazioni tenute alla comunicazione dei piani di razionalizzazione periodica sono quelle indicate nell'art. 1, comma 2, del D.Lgs. 30 marzo 2001, n. 165, nonché i loro consorzi o associazioni per qualsiasi fine istituiti, gli enti pubblici economici e le autorità di sistema portuale.

In particolare, l'art. 1, comma 2, del D.Lgs. n. 165 del 2001, stabilisce che: "Per amministrazioni pubbliche si intendono tutte le amministrazioni dello Stato, ivi compresi gli istituti e scuole di ogni ordine e grado e le istituzioni educative, le aziende ed amministrazioni dello Stato ad ordinamento autonomo, le Regioni, le Province, i Comuni, le Comunità montane, e loro consorzi e associazioni, le istituzioni universitarie, gli Istituti autonomi case popolari, le Camere di commercio, industria, artigianato e agricoltura e loro associazioni, tutti gli enti pubblici non economici nazionali, regionali e locali, le amministrazioni, le aziende e gli enti del Servizio sanitario nazionale, l'Agenzia per la rappresentanza negoziale delle pubbliche amministrazioni (ARAN) e le Agenzie di cui al decreto legislativo 30 luglio 1999, n. 300. Fino alla revisione organica della disciplina di settore, le disposizioni di cui al presente decreto continuano ad applicarsi anche al CONI".

Con riferimento ai consorzi costituiti tra Comuni, che non rivestono forma societaria, questi ultimi rientrano nel perimetro soggettivo del TUSP e, pertanto, sono tenuti ad adottare i piani di razionalizzazione periodica delle partecipazioni da essi detenute. Non sono oggetto di razionalizzazione le partecipazioni degli enti comunali in detti consorzi.

1.2 Partecipazioni oggetto della razionalizzazione periodica

Come delineato all'articolo 1, comma 1, del TUSP, le disposizioni dello stesso TUSP si applicano avendo riguardo alle partecipazioni detenute dalle amministrazioni in **società a totale o parziale partecipazione pubblica, sia diretta che indiretta** (c.d. perimetro oggettivo).

Ai sensi dell'art. 2, comma 1, lett. f), dello stesso TUSP, per "partecipazione" si deve intendere *"la titolarità di rapporti comportanti la qualità di socio in società o la titolarità di strumenti finanziari che attribuiscono diritti amministrativi"*.

Una società si considera:

- **partecipata direttamente**, quando l'amministrazione è titolare di rapporti comportanti la qualità di socio o di strumenti finanziari che attribuiscono diritti amministrativi nella società;

- **partecipata indirettamente**, quando la partecipazione è detenuta dall'amministrazione per il tramite di società o altri organismi soggetti al controllo da parte di una singola amministrazione o di più pubbliche amministrazioni congiuntamente.

Pertanto, rientrano fra le **“partecipazioni indirette”** soggette alle disposizioni del TUSP sia le **partecipazioni detenute da una pubblica amministrazione tramite una società o un organismo controllati dalla medesima (controllo solitario)**, sia le **partecipazioni detenute in una società o in un organismo controllati congiuntamente da più Pubbliche Amministrazioni (controllo congiunto)**.

Si precisa, inoltre, che la nozione di organismo “tramite” non comprende gli enti che rientrano nell'ambito soggettivo di applicazione del TUSP ai sensi del menzionato articolo 2, comma 1, lett. a), come i consorzi di cui all'art. 31 del TUEL e le aziende speciali di cui all'art. 114 del TUEL che dovranno procedere ad adottare un autonomo provvedimento di razionalizzazione periodica delle partecipazioni pubbliche detenute.

Non sono quindi prese in considerazione le partecipazioni in associazioni, fondazioni o altri enti di diritto privato, né le partecipazioni detenute per il tramite di organismi non controllati dall'Ente Locale.

1.3 Compatibilità tra legge provinciale e legge statale

In forza del criterio di riparto di competenze tra Stato, Regioni ed enti locali sancito nell'articolo 117 della Costituzione, le disposizioni contenute nel TUSP si applicano anche alle Regioni a statuto ordinario e agli enti locali.

Pertanto, sulle disposizioni contenute nel decreto legislativo 16 giugno 2017, n. 100, di integrazione e correzione del TUSP, è stata acquisita, nella Conferenza unificata del 16 marzo 2017, l'intesa tra Stato, Regioni ed enti locali al fine di sanare il deficit partecipativo rilevato dalla Corte Costituzionale nella sentenza 25 novembre 2016, n. 251.

Quanto all'applicabilità delle norme del TUSP alle regioni a statuto speciale e alle province autonome di Trento e di Bolzano, l'articolo 23 del TUSP, rubricato **“Clausola di salvaguardia”**, testualmente dispone: *“Le disposizioni del presente decreto si applicano nelle Regioni a statuto speciale e nelle province autonome di Trento e di Bolzano compatibilmente con i rispettivi statuti e le relative norme di attuazione, anche con riferimento alla legge costituzionale 18 ottobre 2001, n. 3.”*

Pertanto, le disposizioni del TUSP, adottate con atto avente forza di legge ordinaria, si applicano nelle Regioni a statuto speciale e nelle province autonome di Trento e di Bolzano solo se contengono una disciplina compatibile con quella eventualmente prevista, per la medesima materia, dai loro statuti, adottati con legge costituzionale, e dalle relative norme di attuazione.

Nel nostro contesto territoriale, in virtù della clausola di salvaguardia contenuta nell'art. 23 del D.Lgs 19 agosto 2016 n. 175, il legislatore provinciale ha recepito il decreto Madia in parte applicando direttamente le norme ivi contenute ed in parte prevedendo una diversa disciplina locale.

La normativa locale e più precisamente l'art. 7 della L.P. 19/2016 al comma 10 rimanda ai contenuti dell'art. 18, comma 3 bis 1 della L.P. 1/2005, come modificato dall'art. 7 della legge provinciale n. 19 del 29 dicembre 2016, per ciò che concerne i principi e le regole sulla base delle quali impostare la revisione straordinaria e la ricognizione periodica.

In particolare, l'art. 24, comma 4, della legge provinciale n. 27 del 2010 prevede che “allo scopo di razionalizzare la spesa connessa alle partecipazioni societarie per renderle più efficienti e funzionali, anche in conformità al vigente ordinamento statale ed europeo in materia di servizi pubblici, e per adeguarne l'organizzazione e l'attività all'articolo 20 del decreto legislativo n. 175 del 2016, gli enti locali, nel rispetto del proprio ordinamento, applicano l'articolo 18 (Disposizioni in materia di società partecipate dalla Provincia), commi 3 bis e 3 bis 1, della legge provinciale 10 febbraio 2005, n. 1, **ad eccezione del**

presupposto del fatturato medio annuale o dell'idonea misura alternativa di pari valore che, in ragione delle peculiarità orografiche e sociali, è **fissato a 250.000 euro**, restando ferma la possibilità di discostarsi motivatamente.”

Nel dettaglio l'art. 18, comma 3 –bis della legge provinciale n. 1 del 2005 e ss.mm. prevede che:

“Il comma 3 bis si applica anche per adeguare l'organizzazione e l'attività delle società partecipate dalla Provincia all'articolo 20 del decreto legislativo n. 175 del 2016. Al riguardo la Provincia provvede con atto triennale, aggiornabile entro il 31 dicembre di ogni anno, alla ricognizione delle proprie partecipazioni societarie, dirette e indirette, e adotta il programma di razionalizzazione societaria, entro il 31 dicembre dell'anno di adozione dell'atto triennale o del suo aggiornamento, quando ricorrono i seguenti presupposti:

a) partecipazioni societarie che non possono essere detenute in conformità all'articolo 24 (Disposizioni in materia di società della Provincia e degli enti locali), comma 1, della legge provinciale 27 dicembre 2010, n. 27;

b) società che risultano prive di dipendenti o che hanno un numero di amministratori superiore a quello dei dipendenti, con esclusione delle società che hanno come oggetto sociale esclusivo la gestione delle partecipazioni societarie;

c) partecipazioni in società che svolgono attività analoghe o simili a quelle svolte da altre società controllate o da propri enti strumentali di diritto pubblico e privato;

d) partecipazioni in società che, nel triennio precedente, hanno conseguito un fatturato medio non superiore a un milione di euro o in un'idonea misura alternativa di pari valore, computata sull'attività svolta nei confronti, per conto o a favore dei soci pubblici, quali, ad esempio, i costi sostenuti da questi ultimi per lo svolgimento dell'attività da parte della società o gli indicatori di rendicontabilità nell'ambito del bilancio sociale predisposto; resta ferma la possibilità di discostarsi, motivatamente;

e) partecipazioni in società diverse da quelle costituite per la gestione di un servizio d'interesse generale che hanno prodotto un risultato negativo per quattro dei cinque esercizi precedenti;

f) necessità di contenimento dei costi di funzionamento;

g) necessità di aggregazione di società detenute in conformità all'articolo 24, comma 1, della legge provinciale n. 27 del 2010.

L'art. 24, comma 1, della legge provinciale n. 27 del 2010, come modificata all'art. 27, comma 3, della legge provinciale n. 19 del 29 dicembre 2016, individua i presupposti legittimanti la partecipazione societaria nel rispetto degli articoli 3,4,5 comma 3, e 7, commi 3 e 4, del D.Lgs. n. 175/2016 e dall'art. 24 medesimo della legge provinciale n. 27 del 2010.

L'art. 24, comma 1, della legge provinciale n. 27 del 2010, come modificata dalla legge provinciale n. 19 di data 29 dicembre 2016, prevede infatti che “La Provincia e gli enti locali possono costituire e partecipare a società, anche indirettamente, nel rispetto di quanto previsto dagli articoli 3, 4, 5, comma 3 e 7, commi 3 e 4, del decreto legislativo 19 agosto 2016, n. 175 (Testo unico in materia di società a partecipazione pubblica) e dal presente articolo”.

1.4 Vincoli

L'art. 3 del Testo Unico in materia di società a partecipazione pubblica prevede i tipi di società in cui è ammessa la partecipazione pubblica, ossia società, anche consortili, costituite in forma di società per azioni o di società a responsabilità limitata, anche in forma cooperativa.

L'art. 4 del D.Lgs. 175/2016 contiene i cosiddetti limiti di scopo e di attività, rispettivamente previsti dai commi 1 e 2.

Il **vincolo di scopo** impone un limite alla partecipazione delle Pubbliche Amministrazioni nelle società, sulla base dello scopo che queste perseguono, ossia: “Le amministrazioni pubbliche non possono,

*direttamente o indirettamente, costituire società aventi per oggetto attività di produzione di beni e servizi **non strettamente necessarie per il perseguimento delle proprie finalità istituzionali**, né acquisire o mantenere partecipazioni, anche di minoranza, in tali società”.*

Il **vincolo di attività** di cui al comma 2 dell’art. 4 del D.Lgs. 175/2016 prescrive che le società in cui possono partecipare le Amministrazioni, oltre a dover perseguire obiettivi strettamente connessi con le finalità dell’ente partecipante, possono svolgere “esclusivamente” determinate attività, tassativamente elencate.

“Nei limiti di cui al comma 1, le amministrazioni pubbliche possono, direttamente o indirettamente, costituire società e acquisire o mantenere partecipazioni in società esclusivamente per lo svolgimento delle attività sotto indicate:

- a) produzione di un servizio di interesse generale, ivi inclusa la realizzazione e la gestione delle reti e degli impianti funzionali ai servizi medesimi;*
- b) progettazione e realizzazione di un'opera pubblica sulla base di un accordo di programma fra amministrazioni pubbliche, ai sensi dell'articolo 193 del decreto legislativo n. 50 del 2016;*
- c) realizzazione e gestione di un'opera pubblica ovvero organizzazione e gestione di un servizio d'interesse generale attraverso un contratto di partenariato di cui all'articolo 180 del decreto legislativo n. 50 del 2016, con un imprenditore selezionato con le modalità di cui all'articolo 17, commi 1 e 2;*
- d) autoproduzione di beni o servizi strumentali all'ente o agli enti pubblici partecipanti o allo svolgimento delle loro funzioni, nel rispetto delle condizioni stabilite dalle direttive europee in materia di contratti pubblici e della relativa disciplina nazionale di recepimento;*
- e) servizi di committenza, ivi incluse le attività di committenza ausiliarie, apprestati a supporto di enti senza scopo di lucro e di amministrazioni aggiudicatrici di cui all'articolo 3, comma 1, lettera a), del decreto legislativo n. 50 del 2016”*

Tuttavia se la partecipazione o la specifica attività da svolgere sono previste dalla normativa statale, regionale o provinciale le due condizioni dell’art. 4, commi 1 e 2, si intendono rispettate e sono consentite comunque le società partecipate dalla Provincia e dagli enti locali che, ai sensi del decreto del Presidente della Repubblica 26 marzo 1977, n. 235 (Norme di attuazione dello Statuto Speciale della regione Trentino-Alto Adige in materia di energia), svolgono attività elettriche, anche con la realizzazione e la gestione degli impianti e delle reti eventualmente funzionali a queste attività.

2.RAPPRESENTAZIONE GRAFICA DELLE SOCIETA' PARTECIPATE DAL COMUNE DI LEDRO

In questa sezione è riportata la rappresentazione grafica della struttura delle società partecipate direttamente ed indirettamente dal Comune di Ledro, oggetto della ricognizione ordinaria, come spiegato nella premessa normativa.

RAPPRESENTAZIONE GRAFICA DELLE **SOCIETA' PARTECIPATE** DAL COMUNE AL 31/12/2017

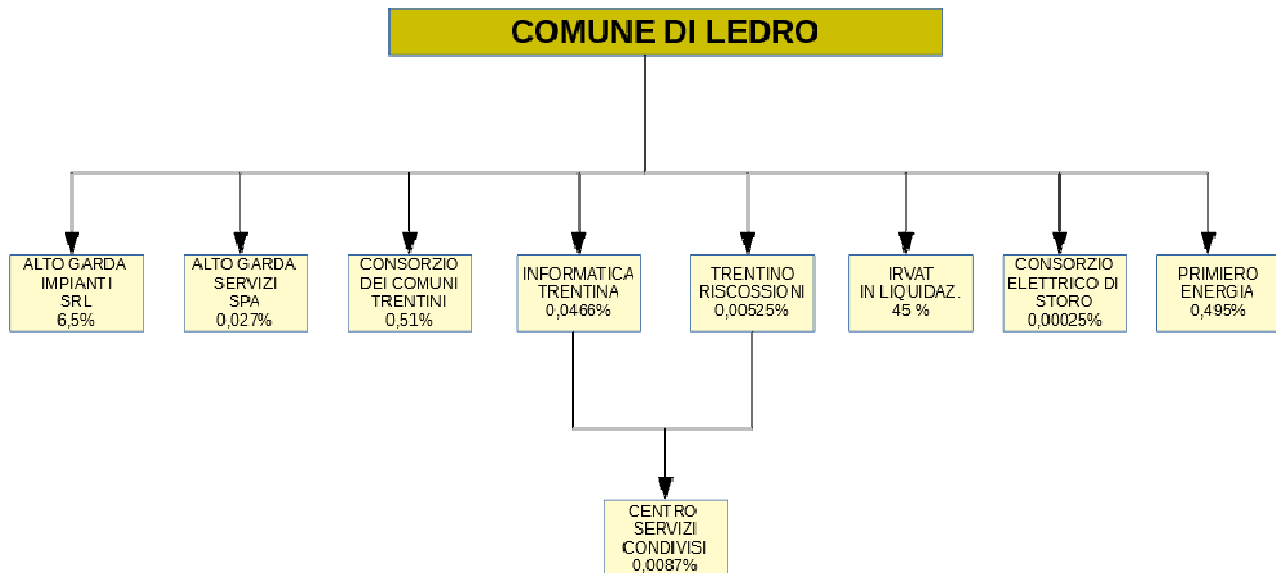

3. RICOGNIZIONE DELLE PARTECIPAZIONI SOCIETARIE POSSEDUTE DIRETTAMENTE O INDIRETTAMENTE

In questa sezione viene riportata una tabella riepilogativa di tutte le partecipazioni detenute direttamente e una tabella riepilogativa delle partecipazioni detenute indirettamente attraverso ciascuna tramite.

NOME PARTECIPATA	CODICE FISCALE PARTECIPATA	QUOTA DI PARTECIPAZIONE	ESITO DELLA RILEVAZIONE	NOTE
ALTO GARDA IMPIANTI SRL	02002560221	6,5%	razionalizzazione	Il Comune di Ledro ha intenzione di mettere a disposizione le proprie quote ai soci di AGI a titolo oneroso. Termine previsto per la razionalizzazione: 31/12/2019
ALTO GARDA SERVIZI SRL	01581060223	0,0269%	mantenimento	
CONSORZIO DEI COMUNI TARENTINI SOCIETA' COOPERATIVA	01533550222	0,51%	mantenimento	
INFORMATICA TARENTINA SPA	00990320228	0,0466%	mantenimento	
TARENTINO RISCOSSIONI SPA	02002380224	0,0525%	mantenimento	
IRVAT SRL IN LIQUIDAZIONE	00341850220	45,00%	in liquidazione	Entro fine anno verrà approvato il bilancio finale di liquidazione della società e pertanto si chiuderà la procedura di liquidazione e la società verrà cancellata dal Registro delle Imprese. Presumibilmente la partecipazione non sarà più detenuta alla data di adozione del presente provvedimento.
CONSORZIO ELETTRICO DI STORO SOCIETA' COOPERATIVA	00107210221	0,00025146%	mantenimento	
PRIMIERO ENERGIA SPA	01699790224	0,495%	mantenimento	

PARTECIPAZIONI INDIRETTE				
NOME PARTECIPATA	CODICE FISCALE PARTECIPATA	QUOTA DI PARTECIPAZIONE DETENUTA DALLA TRAMITE	ESITO DELLA RILEVAZIONE	NOTE
CENTRO TARENTINO SERVIZI CONDIVISI SRL	02307490223	9,09%	mantenimento	

4. SCHEDE DI DETTAGLIO SULLE SINGOLE PARTECIPAZIONI DIRETTE

Per ciascuna delle partecipazioni dirette inserite nelle tabelle riportate nel paragrafo 3, si riporta una scheda di dettaglio in cui vengono individuate anche le azioni di razionalizzazione.

ALTO GARDA IMPIANTI

1 ALTO GARDA IMPIANTI – CF 02002560221

Scheda di dettaglio

DATI ANAGRAFICI DELLA PARTECIPATA

NOME DEL CAMPO	
Codice Fiscale	02002560221
Denominazione	ALTO GARDA IMPIANTI
Anno di costituzione della società	2006
Forma giuridica	Società a responsabilità limitata
Tipo di fondazione	Scegliere un elemento.
Altra forma giuridica	
Stato della società	La società è inattiva
Anno di inizio della procedura	
Società con azioni quotate in mercati regolamentati	No
Società che ha emesso strumenti finanziari quotati in mercati regolamentati (ex TUSP)	No

SEDE LEGALE DELLA PARTECIPATA

NOME DEL CAMPO	
Stato	Italia
Provincia	TRENTO
Comune	RIVA DEL GARDA (TN)
CAP	38066
Indirizzo	VIA ARDARO 27
Telefono	0464553565
FAX	0464553190
Email	altogardaimpianti@legalmail.it

SETTORE DI ATTIVITÀ DELLA PARTECIPATA

NOME DEL CAMPO	
Attività 1	36.00.00. - Raccolta, trattamento e fornitura di acqua
Peso indicativo dell'attività %	100%
Attività 2	
Peso indicativo dell'attività %	
Attività 3	
Peso indicativo dell'attività %	
Attività 4	
Peso indicativo dell'attività %	

ULTERIORI INFORMAZIONI SULLA PARTECIPATA

NOME DEL CAMPO	
Società in house	no
Previsione nello statuto di limiti sul fatturato	no
Deliberazione di quotazione di azioni in mercati regolamentati nei termini e con le modalità di cui all'art. 26, c. 4	no
Società contenuta nell'allegato A al D.Lgs. n. 175/2016	no
Società a partecipazione pubblica di diritto singolare (art.1, c. 4, lett. A)	no
Riferimento normativo società di diritto singolare	
La partecipata svolge attività economiche protette da diritti speciali o esclusivi insieme con altre attività svolte in regime di mercato	no
Riferimento normativo società con diritti speciali o esclusivi insieme con altre attività svolte in regime di mercato	
Società esclusa dall'applicazione dell'art. 4 con DPCM (art. 4, c. 9)	no
Società esclusa dall'applicazione dell'art. 4 con provvedimento del Presidente della Regione o delle Prov. Autonome (art. 4, c. 9)	no
Riferimento normativo atto esclusione	

DATI DI BILANCIO PER LA VERIFICA TUSP

NOME DEL CAMPO	Anno 2017
Tipologia di attività svolta	Attività produttive di beni e servizi
Numero medio di dipendenti	0
Numero dei componenti dell'organo di amministrazione	1
Compenso dei componenti dell'organo di amministrazione	0
Numero dei componenti dell'organo di controllo	0
Compenso dei componenti dell'organo di controllo	0

NOME DEL CAMPO	2017	2016	2015	2014	2013
Approvazione bilancio	sì	sì	sì	sì	sì
Risultato d'esercizio	- 2.669,00	-2.092,00	-1.344,00	-1.874,00	-2.842,00

Attività produttive di beni e servizi o Distretti tecnologici

NOME DEL CAMPO	2017	2016	2015
A1) Ricavi delle vendite e delle prestazioni	€ 0	€ 1	€ 0
A5) Altri Ricavi e Proventi			
di cui Contributi in conto esercizio			

QUOTA DI POSSESSO (quota diretta e/o indiretta)

NOME DEL CAMPO	INDICAZIONI PER LA COMPILAZIONE
Tipologia di Partecipazione	Partecipazione diretta
Quota diretta	6,5%

NOME DEL CAMPO	INDICAZIONI PER LA COMPILAZIONE
Codice Fiscale Tramite	
Denominazione Tramite (organismo)	
Quota detenuta dalla Tramite nella società	

QUOTA DI POSSESSO – TIPO DI CONTROLLO

NOME DEL CAMPO	INDICAZIONI PER LA COMPILAZIONE
Tipo di controllo	nessuno

INFORMAZIONI ED ESITO PER LA RAZIONALIZZAZIONE

NOME DEL CAMPO	INDICAZIONI PER LA COMPILAZIONE
La partecipata svolge un'attività di produzione di beni e servizi a favore dell'Amministrazione?	No
Attività svolta dalla Partecipata	
Descrizione dell'attività	
Quota % di partecipazione detenuta dal soggetto privato ⁽⁸⁾	
Svolgimento di attività analoghe a quelle svolte da altre società (art.20, c.2 lett.c)	no
Necessità di contenimento dei costi di funzionamento (art.20, c.2 lett.f)	
Necessità di aggregazione di società (art.20, c.2 lett.g)	

NOME DEL CAMPO	INDICAZIONI PER LA COMPILAZIONE
L'Amministrazione ha fissato, con proprio provvedimento, obiettivi specifici sui costi di funzionamento della partecipata? (art.19, c.5)	
Esito della ricognizione	razionalizzazione
Modalità (razionalizzazione)	cessione della partecipazione a titolo oneroso
Termine previsto per la razionalizzazione	31/12/2019
Le misure di razionalizzazione sono state concluse alla data del 31/12/2018?	
Note	Il Comune di Ledro ha intenzione di mettere a disposizione le proprie quote ai soci di AGI a titolo oneroso, dato che la società dopo 12 anni è ancora inattiva, bloccando servizi indispensabili come il servizio idrico integrato.

ALTO GARDA SERVIZI S.P.A. IN SIGLA A.G.S. S.P.A.

2

ALTO GARDA SERVIZI S.P.A. IN SIGLA A.G.S. S.P.A.– CF 01581060223

NOME DEL CAMPO	
Codice Fiscale	01581060223
Denominazione	ALTO GARDA SERVIZI S.P.A. IN SIGLA A.G.S. S.P.A.–
Anno di costituzione della società	1997
Forma giuridica	Società per azioni
Tipo di fondazione	
Altra forma giuridica	
Stato della società	La società è attiva
Anno di inizio della procedura	

NOME DEL CAMPO	
Società con azioni quotate in mercati regolamentati	NO
Società che ha emesso strumenti finanziari quotati in mercati regolamentati (ex TUSP) ⁽¹⁾	SI

(1) Quotazione sul secondo mercato regolamentato dell'Unione Europea gestito dalla Borsa di Vienna del prestito obbligazionario denominato "Prestito Obbligazionario Alto Garda Servizi 2014-2023" emesso da Alto Garda Servizi S.p.A.

SEDE LEGALE DELLA PARTECIPATA

NOME DEL CAMPO	
Stato	Italia
Provincia	TRENTO
Comune	RIVA DEL GARDA (TN)
CAP	38066
Indirizzo	VIA ARDARO 27
Telefono	0464552439
FAX	
Email	altogardaservizispa@legalmail.it

SETTORE DI ATTIVITÀ DELLA PARTECIPATA

NOME DEL CAMPO	
Attività 1	35.13.00 - Distribuzione di energia elettrica
Peso indicativo dell'attività %	50%
Attività 2	35.22.00 - Distribuzione di combustibili gassosi mediante condotte
Peso indicativo dell'attività %	15%
Attività 3	37.00.00 – Trattamento e depurazione delle acque
Peso indicativo dell'attività %	15%

NOME DEL CAMPO	
Attività 4	35.30.00 - Fornitura di vapore e aria condizionata
Peso indicativo dell'attività %	10%
Attività 5	Varie
Peso indicativo dell'attività %	10%

ULTERIORI INFORMAZIONI SULLA PARTECIPATA

NOME DEL CAMPO	
Società in house	no
Previsione nello statuto di limiti sul fatturato	
Deliberazione di quotazione di azioni in mercati regolamentati nei termini e con le modalità di cui all'art. 26, c. 4	no
Società contenuta nell'allegato A al D.Lgs. n. 175/2016	no
Società a partecipazione pubblica di diritto singolare (art.1, c. 4, lett. A)	no
Riferimento normativo società di diritto singolare	
La partecipata svolge attività economiche protette da diritti speciali o esclusivi insieme con altre attività svolte in regime di mercato	no
Riferimento normativo società con diritti speciali o esclusivi insieme con altre attività svolte in regime di mercato	
Società esclusa dall'applicazione dell'art. 4 con DPCM (art. 4, c. 9)	no

NOME DEL CAMPO	
Società esclusa dall'applicazione dell'art. 4 con provvedimento del Presidente della Regione o delle Prov. Autonome (art. 4, c. 9)	no
Riferimento normativo atto esclusione	

DATI DI BILANCIO PER LA VERIFICA TUSP

NOME DEL CAMPO	Anno 2017
Tipologia di attività svolta	Attività produttive di beni e servizi
Numero medio di dipendenti	48
Numero dei componenti dell'organo di amministrazione	5
Compenso dei componenti dell'organo di amministrazione	45.500
Numero dei componenti dell'organo di controllo	3
Compenso dei componenti dell'organo di controllo	27.260

NOME DEL CAMPO	2017	2016	2015	2014	2013
Approvazione bilancio	sì	sì	sì	sì	sì
Risultato d'esercizio	€ 3.176.388	€ 2.903.090	€ 3.864.695	€ 1.179.357	€ 1.244.435

Attività produttive di beni e servizi o Distretti tecnologici

NOME DEL CAMPO	2017	2016	2015
A1) Ricavi delle vendite e delle prestazioni	€ 10.155.403	€ 9.801.679	€ 9.831.782
A5) Altri Ricavi e Proventi	€ 1.193.551	€ 1.551.832	€ 1.282.125
di cui Contributi in conto esercizio			

QUOTA DI POSSESSO (quota diretta e/o indiretta)

NOME DEL CAMPO	INDICAZIONI PER LA COMPILAZIONE
Tipologia di Partecipazione	Partecipazione diretta
Quota diretta	0,0269%
Codice Fiscale Tramite	
Denominazione Tramite (organismo)	
Quota detenuta dalla Tramite nella società	

QUOTA DI POSSESSO – TIPO DI CONTROLLO

NOME DEL CAMPO	INDICAZIONI PER LA COMPILAZIONE
Tipo di controllo	nessuno

INFORMAZIONI ED ESITO PER LA RAZIONALIZZAZIONE

NOME DEL CAMPO	INDICAZIONI PER LA COMPILAZIONE
La partecipata svolge un'attività di produzione di beni e servizi a favore dell'Amministrazione?	Sì
Attività svolta dalla Partecipata	autoproduzione di beni o servizi strumentali all'ente o agli enti pubblici partecipanti o allo svolgimento delle loro funzioni (Art. 4, c. 2, lett. d)

NOME DEL CAMPO	INDICAZIONI PER LA COMPILAZIONE
Descrizione dell'attività	Captazione, adduzione, sollevamento, potabilizzazione, trattamento, distribuzione, vendita di acqua ad usi civili ed industriali, servizi di fognatura e servizi di depurazione delle acque reflue e impianti di depurazione, produzione, acquisto, trasporto, trattamento e distribuzione del gas, produzione di energia elettrica, sua utilizzazione, acquisto e/o vendita e/o trasporto nelle forme consentite dalla legge, produzione, trasporto, distribuzione e vendita di calore per uso industriale e domestico (come ad esempio cogenerazione e teleriscaldamento), promozione, diffusione e realizzazione di impianti alimentati da fonti di energia rinnovabili e assimilate, impianto ed esercizio delle reti di illuminazione pubblica e non.
Quota % di partecipazione detenuta dal soggetto privato	
Svolgimento di attività analoghe a quelle svolte da altre società (art.20, c.2 lett.c)	no
Necessità di contenimento dei costi di funzionamento (art.20, c.2 lett.f)	no
Necessità di aggregazione di società (art.20, c.2 lett.g)	no
L'Amministrazione ha fissato, con proprio provvedimento, obiettivi specifici sui costi di funzionamento della partecipata? (art.19, c.5)	no
Esito della ricognizione	mantenimento senza interventi
Modalità (razionalizzazione)	
Termine previsto per la razionalizzazione	
Le misure di razionalizzazione sono state concluse alla data del 31/12/2018?	
Note	

CONSORZIO DEI COMUNI TARENTINI SOCIETÀ COOPERATIVA

NOME DEL CAMPO	
Codice Fiscale	01533550222
Denominazione	Consorzio dei Comuni Trentini società cooperativa
Anno di costituzione della società	1996
Forma giuridica	Società cooperativa
Tipo di fondazione	
Altra forma giuridica	
Stato della società	La Società è attiva
Anno di inizio della procedura ⁽¹⁾	
Società con azioni quotate in mercati regolamentati ⁽²⁾	No
Società che ha emesso strumenti finanziari quotati in mercati regolamentati (ex TUSP) ⁽²⁾	No

SEDE LEGALE DELLA PARTECIPATA

NOME DEL CAMPO	
Stato	Italia
Provincia	Trento
Comune	Trento
CAP	38122
Indirizzo	Via Torre Verde 23
Telefono	0461.987139
FAX	
Email	info@comunitrentini.it

SETTORE DI ATTIVITÀ DELLA PARTECIPATA

NOME DEL CAMPO	
Attività 1	82.99.99 - Altri servizi di sostegno alle imprese nca
Peso indicativo dell'attività %	100
Attività 2	
Peso indicativo dell'attività %	
Attività 3	
Peso indicativo dell'attività %	
Attività 4	
Peso indicativo dell'attività %	

ULTERIORI INFORMAZIONI SULLA PARTECIPATA

NOME DEL CAMPO	
Società in house	no
Previsione nello statuto di limiti sul fatturato	
Deliberazione di quotazione di azioni in mercati regolamentati nei termini e con le modalità di cui all'art. 26, c. 4	no
Società contenuta nell'allegato A al D.Lgs. n. 175/2016	No
Società a partecipazione pubblica di diritto singolare (art.1, c. 4, lett. A)	no
Riferimento normativo società di diritto singolare	

NOME DEL CAMPO	
La partecipata svolge attività economiche protette da diritti speciali o esclusivi insieme con altre attività svolte in regime di mercato	no
Riferimento normativo società con diritti speciali o esclusivi insieme con altre attività svolte in regime di mercato	
Società esclusa dall'applicazione dell'art. 4 con DPCM (art. 4, c. 9)	no
Società esclusa dall'applicazione dell'art. 4 con provvedimento del Presidente della Regione o delle Prov. Autonome (art. 4, c. 9)	no
Riferimento normativo atto esclusione	

DATI DI BILANCIO PER LA VERIFICA TUSP

NOME DEL CAMPO	Anno 2017
Tipologia di attività svolta	Attività produttive di beni e servizi
Numero medio di dipendenti	22 di cui: 4 quadri e 18 impiegati di cui: 18 a tempo indeterminato e 4 a tempo determinato + 5 distaccati da Informatica Trentina Spa
Numero dei componenti dell'organo di amministrazione	7 (alla scadenza del mandato dell'attuale CdA il numero degli amministratori sarà ridotto a 5 unità)
Compenso dei componenti dell'organo di amministrazione	62.600
Numero dei componenti dell'organo di controllo	3

NOME DEL CAMPO	Anno 2017
Compenso dei componenti dell'organo di controllo	9.900,00 € per indennità 4.600,00 € per gettoni di presenza alle sedute del CdA 606,00 € per rimborso cassa previdenza professionisti

NOME DEL CAMPO	2017	2016	2015	2014	2013
Approvazione bilancio	sì	sì	sì	sì	sì
Risultato d'esercizio	339.479	380.756	178.915	20.842	21.184

Attività produttive di beni e servizi

NOME DEL CAMPO	2017	2016	2015
A1) Ricavi delle vendite e delle prestazioni	1.178.467	1.368.411	1.114.214
A5) Altri Ricavi e Proventi	2.582.156	2.381.682	2.213.512
di cui Contributi in conto esercizio	2.560.823	2.379.699	2.213.364

I contributi in conto esercizio sopra evidenziati si riferiscono a provvidenze spettanti alla Società nelle sue vesti di Organismo maggiormente rappresentativo degli Enti locali della Provincia autonoma di Trento, in base alla legislazione provinciale e regionale, nonché a benefici connessi allo svolgimento di specifiche attività, comunque strumentali alle esigenze della compagine dei propri Soci pubblici.

QUOTA DI POSSESSO (quota diretta e/o indiretta)

NOME DEL CAMPO	INDICAZIONI PER LA COMPILAZIONE
Tipologia di Partecipazione	Partecipazione diretta
Quota diretta	0,51%
Codice Fiscale Tramite	
Denominazione Tramite (organismo)	

NOME DEL CAMPO	INDICAZIONI PER LA COMPILAZIONE
Quota detenuta dalla Tramite nella società	

QUOTA DI POSSESSO – TIPO DI CONTROLLO

NOME DEL CAMPO	INDICAZIONI PER LA COMPILAZIONE
Tipo di controllo	nessuno

INFORMAZIONI PER LA RAZIONALIZZAZIONE

NOME DEL CAMPO	INDICAZIONI PER LA COMPILAZIONE
La partecipata svolge un'attività di produzione di beni e servizi a favore dell'Amministrazione?	Si
Attività svolta dalla Partecipata	autoproduzione di beni o servizi strumentali all'ente o agli enti pubblici partecipanti o allo svolgimento delle loro funzioni (Art. 4, c. 2, lett. d)
Descrizione dell'attività	Svolgimento di attività di rappresentanza istituzionale anche quale struttura di supporto al Consiglio delle autonomie locali, supporto consulenziale in materia giuridico- amministrativa, gestione giuridico-economica del personale degli Enti soci, formazione del personale e degli amministratori locali, supporto alla digitalizzazione dell'azione amministrativa.
Quota % di partecipazione detenuta dal soggetto privato	
Svolgimento di attività analoghe a quelle svolte da altre società controllate (art. 18 co. 3 bis 1 lett. c l.p. n. 1/2005)	No
Necessità di contenimento dei costi di funzionamento (art. 18 co. 3 bis 1 lett. f l.p. n. 1/2005)	No
Necessità di aggregazione di società (art. 18 co. 3 bis 1 lett. g l.p. n. 1/2005)	No

NOME DEL CAMPO	INDICAZIONI PER LA COMPILAZIONE
L'Amministrazione ha fissato, con proprio provvedimento, obiettivi specifici sui costi di funzionamento della partecipata?	
Esito della ricognizione	mantenimento senza interventi
Modalità (razionalizzazione)	
Termine previsto per la razionalizzazione	
Le misure di razionalizzazione sono state concluse alla data del 31/12/2018?	
Note	Successivamente alla data assunta a riferimento dalla presente rilevazione, l'Ente ha assunto, in esito a modificazioni statutarie approvate il 27 dicembre 2017 ed entrate in vigore il 1 gennaio 2018, la natura di società <i>in house providing</i> .

INFORMATICA TRENTINA S.P.A.

4

INFORMATICA TRENTINA S.P.A. - CF 00990320228

NOME DEL CAMPO	
Codice Fiscale	00990320228
Denominazione	Informatica Trentina s.p.a. (dal 01/12/2018, la ragione sociale è stata variata in Trentino Digitale s.p.a.)
Anno di costituzione della società	1983
Forma giuridica	Società per azioni

NOME DEL CAMPO	
Tipo di fondazione	
Altra forma giuridica	
Stato della società	La società è attiva
Anno di inizio della procedura	
Società con azioni quotate in mercati regolamentati	no
Società che ha emesso strumenti finanziari quotati in mercati regolamentati (ex TUSP)	no

SEDE LEGALE DELLA PARTECIPATA

NOME DEL CAMPO	
Stato	Italia
Provincia	Trento
Comune	Trento
CAP	38121
Indirizzo	Via Gilli 2
Telefono	0461800111
FAX	
Email	tndigit@tndigit.it

SETTORE DI ATTIVITÀ DELLA PARTECIPATA

NOME DEL CAMPO	
Attività 1	62.01 – produzione di software non connesso all'edizione
Peso indicativo dell'attività %	100%

NOME DEL CAMPO	
Attività 2	
Peso indicativo dell'attività %	
Attività 3	
Peso indicativo dell'attività %	
Attività 4	
Peso indicativo dell'attività %	

ULTERIORI INFORMAZIONI SULLA PARTECIPATA

NOME DEL CAMPO	
Società in house	si
Previsione nello statuto di limiti sul fatturato ⁽³⁾	si
Deliberazione di quotazione di azioni in mercati regolamentati nei termini e con le modalità di cui all'art. 26, c. 4	no
Società contenuta nell'allegato A al D.Lgs. n. 175/2016	no
Società a partecipazione pubblica di diritto singolare (art.1, c. 4, lett. A)	si
Riferimento normativo società di diritto singolare	Legge provinciale 6 maggio 1980, n. 10, artt. 2 -3 Legge provinciale 16 giugno 2006, n. 3, art. 33 co. 7 bis
La partecipata svolge attività economiche protette da diritti speciali o esclusivi insieme con altre attività svolte in regime di mercato	no

NOME DEL CAMPO	
Riferimento normativo società con diritti speciali o esclusivi insieme con altre attività svolte in regime di mercato	
Società esclusa dall'applicazione dell'art. 4 con DPCM (art. 4, c. 9)	no
Società esclusa dall'applicazione dell'art. 4 con provvedimento del Presidente della Regione o delle Prov. Autonome (art. 4, c. 9)	no
Riferimento normativo atto esclusione	

DATI DI BILANCIO PER LA VERIFICA TUSP

NOME DEL CAMPO	Anno 2017
Tipologia di attività svolta	Attività produttive di beni e servizi
Numero medio di dipendenti	264
Numero dei componenti dell'organo di amministrazione	5
Compenso dei componenti dell'organo di amministrazione	122.799
Numero dei componenti dell'organo di controllo	3
Compenso dei componenti dell'organo di controllo	41.000

NOME DEL CAMPO	2017	2016	2015	2014	2013
Approvazione bilancio	sì	sì	sì	sì	sì
Risultato d'esercizio	892.950	216.007	122.860	1.156.857	705.703

Attività produttive di beni e servizi

NOME DEL CAMPO	2017	2016	2015
A1) Ricavi delle vendite e delle prestazioni	39.160.918	40.585.390	41.709.299
A5) Altri Ricavi e Proventi	773.758	794.586	731.700
di cui Contributi in conto esercizio	103.486	78.631	78.500

QUOTA DI POSSESSO (quota diretta e/o indiretta)

NOME DEL CAMPO	INDICAZIONI PER LA COMPILAZIONE
Tipologia di Partecipazione	Partecipazione diretta
Quota diretta	0,0466%
Codice Fiscale Tramite	
Denominazione Tramite (organismo)	
Quota detenuta dalla Tramite nella società	

QUOTA DI POSSESSO – TIPO DI CONTROLLO

NOME DEL CAMPO	INDICAZIONI PER LA COMPILAZIONE
Tipo di controllo	controllo congiunto per effetto di patti parasociali

INFORMAZIONI PER LA RAZIONALIZZAZIONE

NOME DEL CAMPO	INDICAZIONI PER LA COMPILAZIONE
La partecipata svolge un'attività di produzione di beni e servizi a favore dell'Amministrazione?	Sì

NOME DEL CAMPO	INDICAZIONI PER LA COMPILAZIONE
Attività svolta dalla Partecipata	attività diversa dalle precedenti
Descrizione dell'attività	Progettazione, sviluppo e gestione del Sistema Informativo Elettronico Trentino
Quota % di partecipazione detenuta dal soggetto privato	
Svolgimento di attività analoghe a quelle svolte da altre società controllate (art. 18 co. 3 bis 1 lett. c l.p. n. 1/2005)	
Necessità di contenimento dei costi di funzionamento (art. 18 co. 3 bis 1 lett. f l.p. n. 1/2005)	No
Necessità di aggregazione di società (art. 18 co. 3 bis 1 lett. g l.p. n. 1/2005)	
L'Amministrazione ha fissato, con proprio provvedimento, obiettivi specifici sui costi di funzionamento della partecipata?	Le misure di contenimento dei costi di funzionamento sono adottate dall'azionista pubblico di maggioranza, la Provincia autonoma di Trento
Esito della ricognizione	Mantenimento senza interventi
Modalità (razionalizzazione)	
Termine previsto per la razionalizzazione	
Le misure di razionalizzazione sono state concluse alla data del 31/12/2018?	
Note	In attuazione del "Programma attuativo per il polo dell'informatica e delle telecomunicazioni nell'ambito della riorganizzazione e del riassetto delle società provinciali" adottato con d.G.P. n. 448/2018, a far data dal 1.12.2018 la Società ha incorporato Trentino network s.r.l. ed ha mutato ragione sociale da "Informatica trentina s.p.a." a "Trentino Digitale s.p.a."

TRENTINO RISCOSSIONI S.P.A.

5

TRENTINO RISCOSSIONI S.P.A. - CF 02002380224

DATI ANAGRAFICI DELLA PARTECIPATA

NOME DEL CAMPO	
Codice Fiscale	02002380224
Denominazione	Trentino Riscossioni S.p.A.
Anno di costituzione della società	2006
Forma giuridica	Società per azioni
Tipo di fondazione	
Altra forma giuridica	
Stato della società	In attività
Anno di inizio della procedura	
Società con azioni quotate in mercati regolamentati	No
Società che ha emesso strumenti finanziari quotati in mercati regolamentati (ex TUSP)	No

SEDE LEGALE DELLA PARTECIPATA

NOME DEL CAMPO	
Stato	Italia
Provincia	Trento
Comune	Trento
CAP	38122
Indirizzo	Via Jacopo Aconcio, 6
Telefono	0461/495520

NOME DEL CAMPO	
FAX	0461/495510
Email	trentinoriscossionispa@pec.provincia.tn.it

SETTORE DI ATTIVITÀ DELLA PARTECIPATA

NOME DEL CAMPO	
Attività 1	84.11.10 - Attività degli organi legislativi ed esecutivi, centrali e locali; amministrazione finanziaria; amministrazioni regionali, provinciali e comunali
Peso indicativo dell'attività %	100%
Attività 2	
Peso indicativo dell'attività %	
Attività 3	
Peso indicativo dell'attività %	
Attività 4	
Peso indicativo dell'attività %	

ULTERIORI INFORMAZIONI SULLA PARTECIPATA

NOME DEL CAMPO	
Società in house	Si
Previsione nello statuto di limiti sul fatturato	Nessuno
Deliberazione di quotazione di azioni in mercati regolamentati nei termini e con le modalità di cui all'art. 26, c. 4	No
Società contenuta nell'allegato A al D.Lgs. n. 175/2016	No

NOME DEL CAMPO	
Società a partecipazione pubblica di diritto singolare (art.1, c. 4, lett. a)	Si
Riferimento normativo società di diritto singolare	Legge provinciale 16 giugno 2006, n. 3, artt. 33 co. 7 bis e 34
La partecipata svolge attività economiche protette da diritti speciali o esclusivi insieme con altre attività svolte in regime di mercato	No
Riferimento normativo società con diritti speciali o esclusivi insieme con altre attività svolte in regime di mercato	
Società esclusa dall'applicazione dell'art. 4 con DPCM (art. 4, c. 9)	No
Società esclusa dall'applicazione dell'art. 4 con provvedimento del Presidente della Regione o delle Prov. Autonome (art. 4, c. 9)	No
Riferimento normativo atto esclusione	

DATI DI BILANCIO PER LA VERIFICA TUSP

NOME DEL CAMPO	Anno 2017
Tipologia di attività svolta	<ul style="list-style-type: none"> a) accertamento, liquidazione e riscossione spontanea delle entrate degli enti soci; b) la riscossione coattiva delle entrate delle entrate indicate al punto precedente; c) l'esecuzione e la contabilizzazione dei pagamenti degli aiuti previsti dalla legislazione provinciale; d) al fine di assolvere compiutamente le attività precedentemente elencate, svolgiamo attività di consulenza fiscale in favore dei soci in materia di imposte locali e erariali.
Numero medio di dipendenti	49 (di cui 35 assunti direttamente)
Numero dei componenti dell'organo di amministrazione	5

NOME DEL CAMPO	Anno 2017
Compenso dei componenti dell'organo di amministrazione	49.850
Numero dei componenti dell'organo di controllo	3
Compenso dei componenti dell'organo di controllo	30.420

NOME DEL CAMPO	2017	2016	2015	2014	2013
Approvazione bilancio	Si	Si	Si.	Si	Si
Risultato d'esercizio	235.574	315.900	275.094	230.668	213.930

Attività produttive di beni e servizi

NOME DEL CAMPO	2017	2016	2015
A1) Ricavi delle vendite e delle prestazioni	3.648.529	3.555.644	3.463.955
A5) Altri Ricavi e Proventi	1.206.348	834.304	635.990
di cui Contributi in conto esercizio	0	0	0

QUOTA DI POSSESSO (quota diretta e/o indiretta)

NOME DEL CAMPO	INDICAZIONI PER LA COMPILAZIONE
Tipologia di Partecipazione	Partecipazione diretta
Quota diretta	0,00525%
Codice Fiscale Tramite	
Denominazione Tramite (organismo)	

NOME DEL CAMPO	INDICAZIONI PER LA COMPILAZIONE
Quota detenuta dalla Tramite nella società	

QUOTA DI POSSESSO – TIPO DI CONTROLLO

NOME DEL CAMPO	INDICAZIONI PER LA COMPILAZIONE
Tipo di controllo	Controllo congiunto per effetto di patti parasociali

INFORMAZIONI PER LA RAZIONALIZZAZIONE

NOME DEL CAMPO	INDICAZIONI PER LA COMPILAZIONE
La partecipata svolge un'attività di produzione di beni e servizi a favore dell'Amministrazione?	Si
Attività svolta dalla Partecipata	produzione di un servizio di interesse generale (Art. 4, c. 2, lett. a)
Descrizione dell'attività	<ul style="list-style-type: none"> a) accertamento, liquidazione e riscossione spontanea delle entrate degli enti soci; b) la riscossione coattiva delle entrate delle entrate indicate al punto precedente; c) l'esecuzione e la contabilizzazione dei pagamenti degli aiuti previsti dalla legislazione provinciale; <p>al fine di assolvere compiutamente le attività precedentemente elencate, svolgiamo attività di consulenza fiscale in favore dei soci in materia di imposte locali e erariali.</p>
Quota % di partecipazione detenuta dal soggetto privato	
Svolgimento di attività analoghe a quelle svolte da altre società controllate (art. 18 co. 3 bis 1 lett. c l.p. n. 1/2005)	
Necessità di contenimento dei costi di funzionamento (art. 18 co. 3 bis 1 lett. f l.p. n. 1/2005)	No

NOME DEL CAMPO	INDICAZIONI PER LA COMPILAZIONE
Necessità di aggregazione di società (art. 18 co. 3 bis 1 lett. g l.p. n. 1/2005)	
L'Amministrazione ha fissato, con proprio provvedimento, obiettivi specifici sui costi di funzionamento della partecipata?	Le misure di contenimento dei costi di funzionamento sono adottate dall'azionista pubblico di maggioranza, Provincia autonoma di Trento
Esito della ricognizione	Mantenimento senza interventi
Modalità (razionalizzazione)	
Termine previsto per la razionalizzazione	
Le misure di razionalizzazione sono state concluse alla data del 31/12/2018?	
Note	

IRVAT SRL IN LIQUIDAZIONE

6	IRVAT SRL IN LIQUIDAZIONE – CF 00341850220
---	--

DATI ANAGRAFICI DELLA PARTECIPATA

NOME DEL CAMPO	
Codice Fiscale	00341850220
Denominazione	IRVAT SRL IN LIQUIDAZIONE
Anno di costituzione della società	1968

NOME DEL CAMPO	
Forma giuridica	Società a responsabilità limitata
Tipo di fondazione	Scegliere un elemento.
Altra forma giuridica	
Stato della società	Sono in corso procedure di liquidazione volontaria o scioglimento
Anno di inizio della procedura	2013
Società con azioni quotate in mercati regolamentati	no
Società che ha emesso strumenti finanziari quotati in mercati regolamentati (ex TUSP)	no

SEDE LEGALE DELLA PARTECIPATA

NOME DEL CAMPO	
Stato	Italia
Provincia	TRENTO
Comune	Ledro (TN)
CAP	38067
Indirizzo	VIA V. EMANUELE 6
Telefono	
FAX	
Email	

SETTORE DI ATTIVITÀ DELLA PARTECIPATA

NOME DEL CAMPO	
Attività 1	49.39.01 - Gestioni di funicolari, ski-lift e seggiovie se non facenti parte dei sistemi di transito urbano o suburbani
Peso indicativo dell'attività %	50%

NOME DEL CAMPO	
Attività 2	
Peso indicativo dell'attività %	
Attività 3	
Peso indicativo dell'attività %	
Attività 4	
Peso indicativo dell'attività %	

ULTERIORI INFORMAZIONI SULLA PARTECIPATA

NOME DEL CAMPO	
Società in house	no
Previsione nello statuto di limiti sul fatturato ⁽³⁾	
Deliberazione di quotazione di azioni in mercati regolamentati nei termini e con le modalità di cui all'art. 26, c. 4	no
Società contenuta nell'allegato A al D.Lgs. n. 175/2016	no
Società a partecipazione pubblica di diritto singolare (art.1, c. 4, lett. A)	no
Riferimento normativo società di diritto singolare	
La partecipata svolge attività economiche protette da diritti speciali o esclusivi insieme con altre attività svolte in regime di mercato	no
Riferimento normativo società con diritti speciali o esclusivi insieme con altre attività svolte in regime di mercato	

NOME DEL CAMPO	
Società esclusa dall'applicazione dell'art. 4 con DPCM (art. 4, c. 9)	no
Società esclusa dall'applicazione dell'art. 4 con provvedimento del Presidente della Regione o delle Prov. Autonome (art. 4, c. 9)	no
Riferimento normativo atto esclusione	

DATI DI BILANCIO PER LA VERIFICA TUSP

NOME DEL CAMPO	Anno 2017
Tipologia di attività svolta	Attività produttive di beni e servizi
Numero medio di dipendenti	1
Numero dei componenti dell'organo di amministrazione	1
Compenso dei componenti dell'organo di amministrazione	€ 10.000
Numero dei componenti dell'organo di controllo	1
Compenso dei componenti dell'organo di controllo	€ 5.000

NOME DEL CAMPO	2017	2016	2015	2014	2013
Approvazione bilancio	sì	sì	sì	sì	sì
Risultato d'esercizio	- € 20.720	- € 24.678	-€ 35.792	- € 20.609	-€ 980.193

Attività produttive di beni e servizi o Distretti tecnologici

NOME DEL CAMPO	2017	2016	2015
A1) Ricavi delle vendite e delle prestazioni	€ 0,00	€ 0,00	€ 0,00
A5) Altri Ricavi e Proventi	€ 0,00	€ 0,00	€ 0,00

di cui Contributi in conto esercizio			
--------------------------------------	--	--	--

QUOTA DI POSSESSO (quota diretta e/o indiretta)

NOME DEL CAMPO	INDICAZIONI PER LA COMPILAZIONE
Tipologia di Partecipazione	Partecipazione diretta
Quota diretta	45 %
Codice Fiscale Tramite	
Denominazione Tramite (organismo)	
Quota detenuta dalla Tramite nella società	

QUOTA DI POSSESSO – TIPO DI CONTROLLO

NOME DEL CAMPO	INDICAZIONI PER LA COMPILAZIONE
Tipo di controllo	nessuno

INFORMAZIONI ED ESITO PER LA RAZIONALIZZAZIONE

NOME DEL CAMPO	INDICAZIONI PER LA COMPILAZIONE
La partecipata svolge un'attività di produzione di beni e servizi a favore dell'Amministrazione?	No
Attività svolta dalla Partecipata	nessuna attività
Descrizione dell'attività	
Quota % di partecipazione detenuta dal soggetto privato ⁽⁸⁾	

NOME DEL CAMPO	INDICAZIONI PER LA COMPILAZIONE
Svolgimento di attività analoghe a quelle svolte da altre società (art.20, c.2 lett.c)	no
Necessità di contenimento dei costi di funzionamento (art.20, c.2 lett.f)	no
Necessità di aggregazione di società (art.20, c.2 lett.g)	no
L'Amministrazione ha fissato, con proprio provvedimento, obiettivi specifici sui costi di funzionamento della partecipata? (art.19, c.5) ⁽⁹⁾	
Esito della ricognizione	razionalizzazione
Modalità (razionalizzazione) ⁽¹⁰⁾	scioglimento della società a seguito approvazione del bilancio finale di liquidazione
Termine previsto per la razionalizzazione ⁽¹⁰⁾	
Le misure di razionalizzazione sono state concluse alla data del 31/12/2018?	Scegliere un elemento.
Note	Entro fine anno verrà approvato il bilancio finale di liquidazione della società e pertanto si chiuderà la procedura di liquidazione e la società verrà cancellata dal Registro delle Imprese. Presumibilmente la partecipazione non sarà più detenuta alla data di adozione del presente provvedimento.

CONSORZIO ELETTRICO DI STORO SOCIETÀ COOPERATIVA

7	CONSORZIO ELETTRICO DI STORO, SOCIETÀ COOPERATIVA – CF 00107210221
---	--

DATI ANAGRAFICI DELLA PARTECIPATA

NOME DEL CAMPO	
Codice Fiscale	00107210221

NOME DEL CAMPO	
Denominazione	CONSORZIO ELETTRICO DI STORO, SOCIETA' COOPERATIVA
Anno di costituzione della società	1904
Forma giuridica	Società cooperativa
Tipo di fondazione	Scegliere un elemento.
Altra forma giuridica	
Stato della società	La società è attiva
Anno di inizio della procedura	
Società con azioni quotate in mercati regolamentati	NO
Società che ha emesso strumenti finanziari quotati in mercati regolamentati (ex TUSP)	NO

SEDE LEGALE DELLA PARTECIPATA

NOME DEL CAMPO	
Stato	Italia
Provincia	TRENTO
Comune	Storo (TN)
CAP	38089
Indirizzo	VIA GARIBALDI 180
Telefono	0465296049
FAX	0465296903
Email	cedis@pec.cedis.info

SETTORE DI ATTIVITÀ DELLA PARTECIPATA

NOME DEL CAMPO	
Attività 1	35.13.00 - Distribuzione di energia elettrica

NOME DEL CAMPO	
Peso indicativo dell'attività %	50%
Attività 2	35.11.00 - Produzione di energia elettrica
Peso indicativo dell'attività %	25%
Attività 3	35.14.00 - Commercio di energia elettrica
Peso indicativo dell'attività %	15%
Attività 4	61.90.10 - Erogazione di servizi di accesso ad internet (ISP)
Peso indicativo dell'attività %	10%

ULTERIORI INFORMAZIONI SULLA PARTECIPATA

NOME DEL CAMPO	
Società in house	no
Previsione nello statuto di limiti sul fatturato	no
Deliberazione di quotazione di azioni in mercati regolamentati nei termini e con le modalità di cui all'art. 26, c. 4	no
Società contenuta nell'allegato A al D.Lgs. n. 175/2016	no
Società a partecipazione pubblica di diritto singolare (art.1, c. 4, lett. A)	no
Riferimento normativo società di diritto singolare	
La partecipata svolge attività economiche protette da diritti speciali o esclusivi insieme con altre attività svolte in regime di mercato	no
Riferimento normativo società con diritti speciali o esclusivi insieme con altre attività svolte in regime di mercato	

NOME DEL CAMPO	
Società esclusa dall'applicazione dell'art. 4 con DPCM (art. 4, c. 9)	no
Società esclusa dall'applicazione dell'art. 4 con provvedimento del Presidente della Regione o delle Prov. Autonome (art. 4, c. 9)	no
Riferimento normativo atto esclusione	

DATI DI BILANCIO PER LA VERIFICA TUSP

NOME DEL CAMPO	Anno 2017
Tipologia di attività svolta	Attività produttive di beni e servizi
Numero medio di dipendenti	21
Numero dei componenti dell'organo di amministrazione	11
Compenso dei componenti dell'organo di amministrazione	56.029
Numero dei componenti dell'organo di controllo	3
Compenso dei componenti dell'organo di controllo	19.000

NOME DEL CAMPO	2017	2016	2015	2014	2013
Approvazione bilancio	sì	sì	sì	sì	sì
Risultato d'esercizio	€ 365.505	€ 787.051	€ 502.404	€ 1.398.069	€ 640.997

Attività produttive di beni e servizi o Distretti tecnologici

NOME DEL CAMPO	2017	2016	2015
A1) Ricavi delle vendite e delle prestazioni	€ 4.474.565	€ 4.253.191	€ 4.144.370
A5) Altri Ricavi e Proventi	€ 1.385.348	€ 1.767.103	€ 1.353.453

di cui Contributi in conto esercizio	€ 1.369.570	€ 1.373.710	€ 1.341.087
--------------------------------------	-------------	-------------	-------------

QUOTA DI POSSESSO (quota diretta e/o indiretta)

NOME DEL CAMPO	INDICAZIONI PER LA COMPILAZIONE
Tipologia di Partecipazione	Partecipazione diretta
Quota diretta	0,00025146 %
Codice Fiscale Tramite	
Denominazione Tramite (organismo)	
Quota detenuta dalla Tramite nella società	

QUOTA DI POSSESSO – TIPO DI CONTROLLO

NOME DEL CAMPO	INDICAZIONI PER LA COMPILAZIONE
Tipo di controllo	nessuno

INFORMAZIONI ED ESITO PER LA RAZIONALIZZAZIONE

NOME DEL CAMPO	INDICAZIONI PER LA COMPILAZIONE
La partecipata svolge un'attività di produzione di beni e servizi a favore dell'Amministrazione?	Si
Attività svolta dalla Partecipata	produzione di energia da fonti rinnovabili (art. 4, c. 7)
Descrizione dell'attività	Con la sottoscrizione della quota nella società cooperativa denominata Consorzio Elettrico di Storo il Comune fruisce dei servizi elettrici del medesimo consorzio, nell'ambito territoriale di riferimento, in forza di quanto previsto dall'art. 1-ter comma 2 del D.P.R. 26 marzo 1977, n. 235 e s.m.
Quota % di partecipazione detenuta dal soggetto privato	

NOME DEL CAMPO	INDICAZIONI PER LA COMPILAZIONE
Svolgimento di attività analoghe a quelle svolte da altre società (art.20, c.2 lett.c)	no
Necessità di contenimento dei costi di funzionamento (art.20, c.2 lett.f)	no
Necessità di aggregazione di società (art.20, c.2 lett.g)	no
L'Amministrazione ha fissato, con proprio provvedimento, obiettivi specifici sui costi di funzionamento della partecipata? (art.19, c.5)	
Esito della ricognizione	Mantenimento senza interventi
Modalità (razionalizzazione)	
Termine previsto per la razionalizzazione	
Le misure di razionalizzazione sono state concluse alla data del 31/12/2018?	
Note	Si tratta di una partecipazione di modestissimo valore che consente all'Ente, quale socio della Cooperativa, di fruire della situazione vantaggiosa in cui versano detti enti cooperativi in forza della disciplina speciale sopra richiamata ed applicabile solo nella Regione Trentino Alto Adige.

PRIMIERO ENERGIA S.P.A.

8	PRIMIERO ENERGIA S.P.A. – CF 01699790224
---	--

DATI ANAGRAFICI DELLA PARTECIPATA

NOME DEL CAMPO	
Codice Fiscale	01699790224
Denominazione	PRIMIERO ENERGIA S.P.A.

NOME DEL CAMPO	
Anno di costituzione della società	2000
Forma giuridica	Società per azioni
Tipo di fondazione	
Altra forma giuridica	
Stato della società	La società è attiva
Anno di inizio della procedura	
Società con azioni quotate in mercati regolamentati	NO
Società che ha emesso strumenti finanziari quotati in mercati regolamentati (ex TUSP)	NO

SEDE LEGALE DELLA PARTECIPATA

NOME DEL CAMPO	
Stato	Italia
Provincia	TRENTO
Comune	PRIMIERO SAN MARTINO DI CASTROZZA (TN)
CAP	38054
Indirizzo	VIA ANGELO GUADAGNINI 31
Telefono	
FAX	
Email	primieroenergia@pec.gruppoacsm.com

SETTORE DI ATTIVITÀ DELLA PARTECIPATA

NOME DEL CAMPO	
Attività 1	35.11.00 – produzione di energia elettrica
Peso indicativo dell'attività %	100%

NOME DEL CAMPO	
Attività 2	
Peso indicativo dell'attività %	
Attività 3	
Peso indicativo dell'attività %	
Attività 4	
Peso indicativo dell'attività %	

ULTERIORI INFORMAZIONI SULLA PARTECIPATA

NOME DEL CAMPO	
Società in house	no
Previsione nello statuto di limiti sul fatturato ⁽³⁾	no
Deliberazione di quotazione di azioni in mercati regolamentati nei termini e con le modalità di cui all'art. 26, c. 4	no
Società contenuta nell'allegato A al D.Lgs. n. 175/2016	no
Società a partecipazione pubblica di diritto singolare (art.1, c. 4, lett. A)	no
Riferimento normativo società di diritto singolare	
La partecipata svolge attività economiche protette da diritti speciali o esclusivi insieme con altre attività svolte in regime di mercato	no
Riferimento normativo società con diritti speciali o esclusivi insieme con altre attività svolte in regime di mercato	

NOME DEL CAMPO	
Società esclusa dall'applicazione dell'art. 4 con DPCM (art. 4, c. 9)	no
Società esclusa dall'applicazione dell'art. 4 con provvedimento del Presidente della Regione o delle Prov. Autonome (art. 4, c. 9)	no
Riferimento normativo atto esclusione	

DATI DI BILANCIO PER LA VERIFICA TUSP

NOME DEL CAMPO	Anno 2017
Tipologia di attività svolta	Attività produttive di beni e servizi
Numero medio di dipendenti	25
Numero dei componenti dell'organo di amministrazione	4
Compenso dei componenti dell'organo di amministrazione	104.200
Numero dei componenti dell'organo di controllo	3
Compenso dei componenti dell'organo di controllo	45.520

NOME DEL CAMPO	2017	2016	2015	2014	2013
Approvazione bilancio	sì	sì	sì	sì	sì
Risultato d'esercizio	€ 441.268	- € 713.071	€ 1.287.201	€ 5.688.164	€ 4.778.924

Attività produttive di beni e servizi o Distretti tecnologici

NOME DEL CAMPO	2017	2016	2015
A1) Ricavi delle vendite e delle prestazioni	€ 16.037.129	€ 15.934.235	€ 18.990.360
A5) Altri Ricavi e Proventi	€ 1.105.489	€ 481.638	€ 293.025

di cui Contributi in conto esercizio	€ 56.099	€ 56.292	€ 178
--------------------------------------	----------	----------	-------

QUOTA DI POSSESSO (quota diretta e/o indiretta)

NOME DEL CAMPO	INDICAZIONI PER LA COMPILAZIONE
Tipologia di Partecipazione	Partecipazione diretta
Quota diretta	0,495%
Codice Fiscale Tramite	
Denominazione Tramite (organismo)	
Quota detenuta dalla Tramite nella società	

QUOTA DI POSSESSO – TIPO DI CONTROLLO

NOME DEL CAMPO	INDICAZIONI PER LA COMPILAZIONE
Tipo di controllo	nessuno

INFORMAZIONI ED ESITO PER LA RAZIONALIZZAZIONE

NOME DEL CAMPO	INDICAZIONI PER LA COMPILAZIONE
La partecipata svolge un'attività di produzione di beni e servizi a favore dell'Amministrazione?	Si
Attività svolta dalla Partecipata	produzione di energia da fonti rinnovabili (art. 4, c. 7)
Descrizione dell'attività	La società ha per oggetto l'esercizio, in proprio o per conto terzi, sia in via diretta, sia attraverso società controllate o collegate, delle attività di produzione, acquisto, trasporto, distribuzione e vendita di energia idroelettrica nelle forme consentite dalla legge, costruzione e gestione di impianti di produzione elettrica da fonti rinnovabili e non, produzione, utilizzazione, acquisto, trasporto, distribuzione e vendita di energia elettrica e di calore, anche in forma combinata, costruzione e gestione di impianti di trasporto di energia elettrica e termica.

NOME DEL CAMPO	INDICAZIONI PER LA COMPILAZIONE
Quota % di partecipazione detenuta dal soggetto privato	
Svolgimento di attività analoghe a quelle svolte da altre società (art.20, c.2 lett.c)	no
Necessità di contenimento dei costi di funzionamento (art.20, c.2 lett.f)	no
Necessità di aggregazione di società (art.20, c.2 lett.g)	no
L'Amministrazione ha fissato, con proprio provvedimento, obiettivi specifici sui costi di funzionamento della partecipata? (art.19, c.5)	
Esito della ricognizione	Mantenimento senza interventi
Modalità (razionalizzazione)	
Termine previsto per la razionalizzazione	
Le misure di razionalizzazione sono state concluse alla data del 31/12/2018?	
Note	La società è sorta per gestire le centrali di produzione idroelettrica ubicate nel Primiero, cedute dall'Enel alle autonomie a seguito di un lungo contenzioso tra l'Enel e la Provincia di Trento e svolge un'attività di mercato che i Comuni sono abilitati, ex lege, ad esercitare a mezzo di società (art. 1 DPR 235/77). L'art. 24, comma 1, della L.P. n. 27 del 2010 prevede che: "se la partecipazione o specifica attività da svolgere sono previste dalla normativa statale, regionale o provinciale le condizioni di cui all'articolo 4, commi 1 e 2, del decreto legislativo n. 175 del 2016 si intendono rispettate.

5. SCHEDE DI DETTAGLIO SULLE SINGOLE PARTECIPAZIONI INDIRETTE

Per ciascuna delle partecipazioni indirette inserite nelle tabelle riportate nel paragrafo 3, si riporta una scheda di dettaglio in cui vengono individuate anche le azioni di razionalizzazione.

CENTRO SERVIZI CONDIVISI SCARL

1

CENTRO SERVIZI CONDIVISI SCARL – CF 02307490223

NOME DEL CAMPO	
Codice Fiscale	02307490223
Denominazione	CENTRO SERVIZI CONDIVISI SCARL
Anno di costituzione della società	2013
Forma giuridica	Società consortile a responsabilità limitata
Tipo di fondazione	
Altra forma giuridica	
Stato della società	La società è attiva
Anno di inizio della procedura	
Società con azioni quotate in mercati regolamentati	No
Società che ha emesso strumenti finanziari quotati in mercati regolamentati (ex TUSP)	No

SEDE LEGALE DELLA PARTECIPATA

NOME DEL CAMPO	
Stato	Italia
Provincia	TN
Comune	ROVERETO (TN)
CAP	38068
Indirizzo	VIA FORTUNATO ZENI 8
Telefono	
FAX	
Email	

SETTORE DI ATTIVITÀ DELLA PARTECIPATA

NOME DEL CAMPO	
Attività 1	89.99.99 - altri servizi di sostegno alle imprese (Prestazioni di Servizi ai Consorziati)
Peso indicativo dell'attività %	100%
Attività 2	
Peso indicativo dell'attività %	
Attività 3	
Peso indicativo dell'attività %	
Attività 4	
Peso indicativo dell'attività %	

ULTERIORI INFORMAZIONI SULLA PARTECIPATA

NOME DEL CAMPO	
Società in house	si
Previsione nello statuto di limiti sul fatturato ⁽³⁾	si
Deliberazione di quotazione di azioni in mercati regolamentati nei termini e con le modalità di cui all'art. 26, c. 4	no
Società contenuta nell'allegato A al D.Lgs. n. 175/2016	no
Società a partecipazione pubblica di diritto singolare (art.1, c. 4, lett. A)	no
Riferimento normativo società di diritto singolare	

NOME DEL CAMPO	
La partecipata svolge attività economiche protette da diritti speciali o esclusivi insieme con altre attività svolte in regime di mercato	no
Riferimento normativo società con diritti speciali o esclusivi insieme con altre attività svolte in regime di mercato	
Società esclusa dall'applicazione dell'art. 4 con DPCM (art. 4, c. 9)	no
Società esclusa dall'applicazione dell'art. 4 con provvedimento del Presidente della Regione o delle Prov. Autonome (art. 4, c. 9)	no
Riferimento normativo atto esclusione	

DATI DI BILANCIO PER LA VERIFICA TUSP

NOME DEL CAMPO	Anno 2017
Tipologia di attività svolta	Attività produttive di beni e servizi
Numero medio di dipendenti	0 - IL CENTRO SERVIZI CONDIVISI NON HA PERSONALE DIPENDENTE PROPRIO MA SI AVVALE DI PERSONALE IN DISTACCO DA PARTE DI SOCIETA' CONSORZIATE E/O DELLA PROVINCIA AUTONOMA DI TRENTO.
Numero dei componenti dell'organo di amministrazione	3
Compenso dei componenti dell'organo di amministrazione	Per disposizione statutaria non è previsto alcun compenso per gli Amministratori
Numero dei componenti dell'organo di controllo	Sindaco Unico
Compenso dei componenti dell'organo di controllo	4000 euro annui

NOME DEL CAMPO	2017	2016	2015	2014	2013
Approvazione bilancio	sì	sì	sì	sì	sì
Risultato d'esercizio	0	0	772,00	234,00	0

Attività produttive di beni e servizi

NOME DEL CAMPO	2017	2016	2015
A1) Ricavi delle vendite e delle prestazioni	1.121.458	795.744	45.996
A5) Altri Ricavi e Proventi	2	56	406
di cui Contributi in conto esercizio	0	0	123

NOME DEL CAMPO	INDICAZIONI PER LA COMPILAZIONE
Tipologia di Partecipazione	Partecipazione indiretta
Quota diretta	
Codice Fiscale Tramite	Partecipazione detenuta tramite: - 00990320228 (Informatica Trentina s.p.a.) - 02002380224 (Trentino Riscossioni s.p.a.)
Denominazione Tramite (organismo)	Partecipazione detenuta tramite: - Informatica Trentina s.p.a - Trentino Riscossioni s.p.a.
Quota detenuta dalla Tramite nella società	Ciascuna tramite deteneva il 9,09% del capitale di CSC

QUOTA DI POSSESSO – TIPO DI CONTROLLO

NOME DEL CAMPO	INDICAZIONI PER LA COMPILAZIONE
Tipo di controllo	controllo congiunto per effetto di norme statutarie

INFORMAZIONI PER LA RAZIONALIZZAZIONE

NOME DEL CAMPO	INDICAZIONI PER LA COMPILAZIONE
La partecipata svolge un'attività di produzione di beni e servizi a favore dell'Amministrazione?	Sì
Attività svolta dalla Partecipata	autoproduzione di beni o servizi strumentali all'ente o agli enti pubblici partecipanti o allo svolgimento delle loro funzioni (Art. 4, c. 2, lett. d)
Descrizione dell'attività	La società svolge attività consortile a favore delle società del sistema pubblico provinciale ai sensi della L.P. 27/12/2010 n.27, art. 7 comma 3 bis (aggiunto dalla L.P. n.25 dd.27/12/2012 art.2). La partecipazione delle stesse al Consorzio è prevista dalla normativa provinciale e dunque, ai sensi dell'art.24 c.1 L.P. 27/2010, le condizioni di cui all'art.4 commi 1 e 2 del D.Lgs. n. 175/2016 si intendono rispettate.
Quota % di partecipazione detenuta dal soggetto privato	
Svolgimento di attività analoghe a quelle svolte da altre società controllate (art. 18 co. 3 bis 1 lett. c l.p. n. 1/2005)	No
Necessità di contenimento dei costi di funzionamento (art. 18 co. 3 bis 1 lett. f l.p. n. 1/2005)	No
Necessità di aggregazione di società (art. 18 co. 3 bis 1 lett. g l.p. n. 1/2005)	No
L'Amministrazione ha fissato, con proprio provvedimento, obiettivi specifici sui costi di funzionamento della partecipata?	Le misure di contenimento dei costi di funzionamento sono individuate dalle Società che ne compongono la compagine sociale, secondo gli indirizzi del comune azionista di maggioranza, la Provincia autonoma di Trento.
Esito della ricognizione	Mantenimento senza interventi
Modalità (razionalizzazione)	
Termine previsto per la razionalizzazione	

NOME DEL CAMPO	INDICAZIONI PER LA COMPILAZIONE
Le misure di razionalizzazione sono state concluse alla data del 31/12/2018?	
Note	<p>Conformemente alle direttive imposte dalla Provincia autonoma di Trento, azionista di maggioranza degli enti consorziati, la Società svolge le proprie attività non avvalendosi di dipendenti propri ma di personale distaccato dalle Società consorziate o dalla Provincia stessa, in numero superiore rispetto a quello degli Amministratori. Di conseguenza, l'inesistenza di personale dipendente della Società non integra - in concreto - un indice sintomatico di inefficienza della Società, e non giustifica l'adozione di alcuna misura di razionalizzazione.</p>

6. AZIONI DI RAZIONALIZZAZIONE

ALTO GARDA IMPIANTI

Con deliberazioni consiliari dei Comuni di Riva del Garda, di Arco e di Tenno, rispettivamente n. 78 di data 24 febbraio 2006, n. 23 di data 20 giugno 2006 e n.7 di data 27 marzo 2006, è stato deciso di costituire la società a responsabilità limitata Alto Garda Impianti Srl (in sigla AGI Srl), quale forma organizzativa necessaria alla gestione dei servizi pubblici locali da erogare per ambito territoriale sovracomunale, cui conferire unitamente agli altri enti locali fondatori o partecipanti la proprietà degli impianti, delle reti e delle altre dotazioni destinate all'esercizio dei servizi pubblici, quale società a capitale pubblico degli enti locali titolari dei relativi servizi ai sensi e per gli effetti della legge provinciale vigente. In data 13 aprile 2007 l'assemblea dei soci ha deliberato un aumento di capitale sociale da Euro 12.000 ad Euro 22.000 offrendo tale aumento direttamente in opzione, in parti uguali, ad Enti terzi estranei alla compagine sociale in persona dei Comuni di Bezzecca, Concei, Drena, Dro, Molina di Ledro, Nago – Torbole, Pieve di Ledro, Tiarno di Sopra, Tiarno di Sotto e all'Unione dei Comuni della Val di Ledro. Alla scadenza del termine previsto per la sottoscrizione del capitale sociale (giugno 2007) lo stesso è stato aumentato ad Euro 20.000, in quanto i Comuni di Bezzecca, Drena, Dro, Molina di Ledro, Nago-Torbole, Pieve di Ledro, Tiarno di Sopra e Unione dei Comuni hanno sottoscritto e versato una quota di Euro 1.000 ciascuno. A seguito del referendum popolare del 30 novembre 2008 ed al conseguente processo di fusione dei Comuni di Bezzecca, Concei, Molina di Ledro, Pieve di Ledro, Tiarno di Sopra, Tiarno di Sotto è stato costituito il Comune di Ledro, che ha assunto le quote societarie detenute dai Comuni della Valle di Ledro e dall'Unione. Il Protocollo d'Intesa, sottoscritto tra i soci ed assunto al protocollo del Comune di Riva del Garda sub n. 17041 di data 10 maggio 2017, prevedeva in particolare che i Comuni di Riva del Garda, Arco e Nago-Torbole, aderendo alla ricapitalizzazione della Società, avrebbero successivamente affidato alla stessa il "servizio idrico integrato", comprensivo del servizio acquedotto e del servizio fognatura, mentre i Comuni di Drena, Dro, Ledro e Tenno, non partecipando alla sottoscrizione del capitale, si sarebbero impegnati all'affidamento di almeno un servizio idrico specialistico", inteso quale servizio attinente ed operativamente strumentale alla gestione del servizio idrico integrato.

Alla data di adozione del presente provvedimento la società non è ancora attiva e **pertanto non è stato possibile affidare un servizio specialistico come previsto dal suddetto protocollo di intesa.**

È stato proposto a Ledro la modifica della denominazione della società in Gestione Servizi Pubblici Alto Garda srl, in sigla GESPAG Srl ed un nuovo Statuto della società per l'adeguamento alle disposizioni di cui al decreto legislativo 19 agosto 2016, n. 175, per creare uno strumento affinché sia possibile effettuare il previsto controllo analogo congiunto. L'art. 16, comma 2, lettera c), del decreto legislativo n. 175/2016, prevede che i requisiti del controllo analogo possono essere acquisiti anche mediante la conclusione di appositi patti parasociali e che tali patti possono avere durata superiore a cinque anni, in deroga all'art. 2341-bis, primo comma del codice civile. Dato atto che la società presumibilmente rimarrà inattiva per ancora almeno un anno e, pertanto, non riesce ad assolvere i servizi indispensabili ed urgenti dell'ente, il Comune di Ledro non ha intenzione di aderire ai patti parasociali, ma di **cedere la propria quota (pari al 6,5% del capitale sociale) a titolo oneroso ai soci di AGI srl.**

I tempi per il perfezionamento della cessione della quota societaria sono stimati al 31/12/2019.

IRVAT SRL IN LIQUIDAZIONE

Si rimanda alla delibera del Consiglio Comunale n. 36 del 29.09.2017 avente ad oggetto “Revisione straordinaria delle partecipazioni ex art. 7 co. 10 l.p. 29 dicembre 2016, n. 19 e art. 24, d.lgs. 19 agosto 2016 n. 175, come modificato dal d.lgs. 16 giugno 2017, n. 100 — Ricognizione delle partecipazioni societarie possedute ed individuazione delle partecipazioni da alienare” la lettura della scheda riferita alla società Irvat srl in liquidazione.

In merito alla situazione attuale si osserva che il 5.12.2018, nostro prot. 15569/a, è pervenuta la convocazione dell’assemblea dei Soci Irvat da parte del liquidatore che si terrà il giorno 21 dicembre per discutere e deliberare sul seguente ordine del giorno:

- Approvazione del bilancio finale di liquidazione e del piano di riparto;
- Deleghe al liquidatore per la cancellazione della società;
- Deleghe al liquidatore per sottoscrivere il conto bancario escrow.

I tempi per il perfezionamento dello scioglimento della società sono quindi stimati al 31/12/2018.